



Camera di Commercio
Como



IL TURISMO IN PROVINCIA DI COMO NEL PERIODO GENNAIO - SETTEMBRE 2016

Elaborazione su dati provvisori forniti da Eupolis Lombardia.

La rilevazione si riferisce a tutte le strutture ricettive alberghiere ed extralberghiere operanti sul territorio provinciale



**A cura di Massimo Gaverini
Responsabile: Pina Sergio
Ufficio Studi e Statistica
Area promozione delle imprese e sviluppo del territorio**

Febbraio 2017

LAGO DI COMO
ITALIA
UN MONDO UNICO AL MONDO

Camera di Commercio di Como

Via Parini, 16 – 22100 Como

Tel.: 031.256393

Fax.: 031.240826

E-mail: studi@co.camcom.it

Website: www.co.camcom.gov.it

Si autorizza la riproduzione a fini non commerciali e con la citazione della fonte.

I dati del comune di Como del periodo gennaio - settembre 2016

Per effettuare un'analisi più dettagliata si prendono ora in considerazione i flussi turistici in comune di Como nel **periodo GENNAIO – SETTEMBRE 2016**.

Nei primi nove mesi dell'anno scorso gli **arrivi** totali sono stati 245mila (+15,2% rispetto allo stesso periodo del 2015): gli italiani che hanno passato almeno una notte nelle strutture ricettive lariane sono stati oltre 47mila (+14,8%); gli ospiti esteri sono stati quasi 200mila (+15,3%).

Le **presenze** totali sono risultate pari ad quasi 500mila, in aumento del +15,8% rispetto agli stessi mesi del 2015. Sono cresciuti sia i pernottamenti degli ospiti italiani (pari a 105mila, +14,3%) sia quelli dei turisti esteri (oltre 392mila, +16,3%).

La durata media del soggiorno è stabile intorno a 2 notti (gli italiani si fermano mediamente per 2,2 giorni).

Arrivi e presenze ai massimi storici in comune di Como anche nel periodo GENNAIO - SETTEMBRE 2016

COMUNE DI COMO. Arrivi e presenze di turisti italiani e stranieri.
Variazione percentuale tendenziale - periodo gennaio/settembre 2016 rispetto al 2015

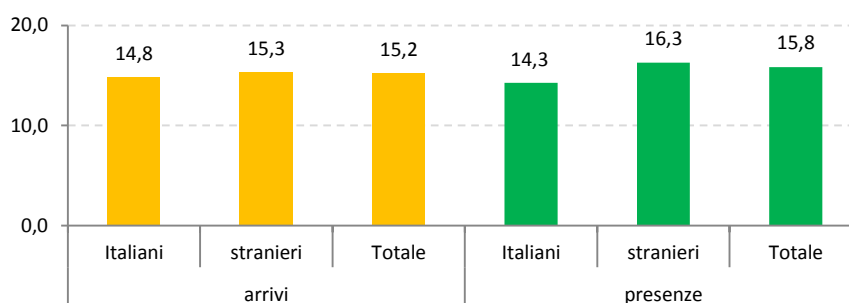

Osservando la serie storica di arrivi e presenze nel periodo gennaio - settembre a partire dall'anno 2009, si può notare come arrivi e pernottamenti siano ai massimi livelli ed in continua crescita.

COMUNE DI COMO. Serie storica 2009-2016 di arrivi e presenze per provenienza dei turisti (italiani e stranieri) nel periodo GENNAIO – SETTEMBRE di ogni anno.
Valori assoluti (con indicazione del massimo storico)

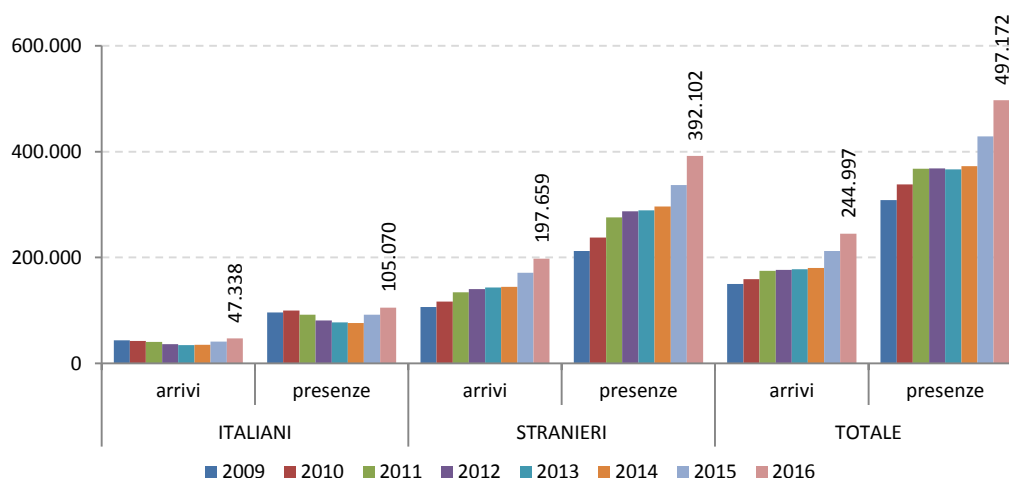

L'analisi dell'incidenza delle presenze di italiani e stranieri sul totale delle presenze nei primi nove mesi dell'anno mette in chiara evidenza la crescente importanza del turismo estero: la quota di ospiti d'oltralpe era del 68,7% nel 2009, è risultata del 78,9% negli stessi mesi del 2016; di conseguenza la quota di connazionali è scesa dal 31,3% al 21,1%.

COMUNE DI COMO. Incidenza delle presenze per provenienza dei turisti (italiani - stranieri) sul totale presenze nel periodo GENNAIO – SETTEMBRE di ogni anno. Serie storica 2009-2016

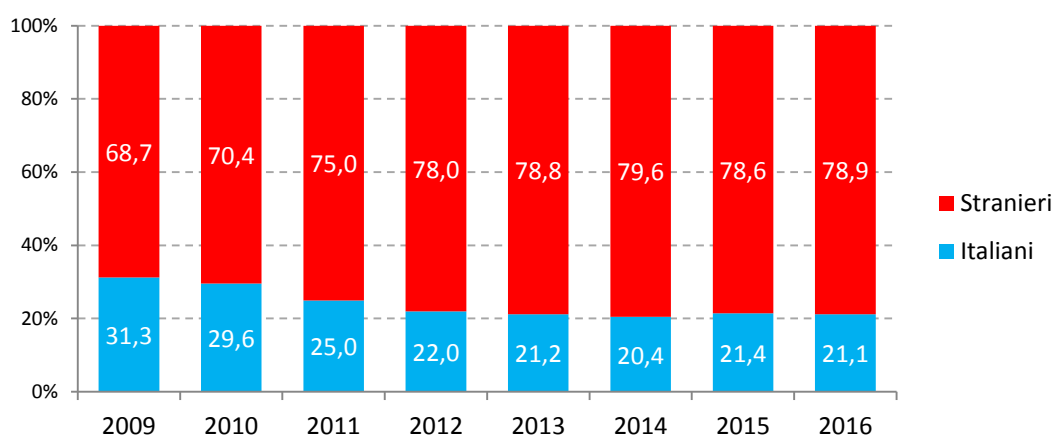

In comune di Como 4 turisti su 5 sono stranieri

Con riferimento alle diverse tipologie di strutture ricettive, le presenze complessive negli **esercizi alberghieri** hanno toccato quota 392mila: +8,2% rispetto agli stessi mesi del 2015, pari a circa 30mila soggiorni in più.

I pernottamenti dei turisti italiani (pari a 82mila) sono aumentati del +11,9% (circa 9.000 presenze in più), mentre le presenze estere (310mila) sono cresciute del +7,2%, circa 21.000 pernottamenti in più rispetto al 2015, a livelli mai visti in passato.

La durata media del soggiorno è stabile intorno a 2 notti.

COMUNE DI COMO. Arrivi e presenze di turisti italiani e stranieri. Variazioni % periodo GENNAIO – SETTEMBRE 2015/2016 negli esercizi alberghieri ed extralberghieri

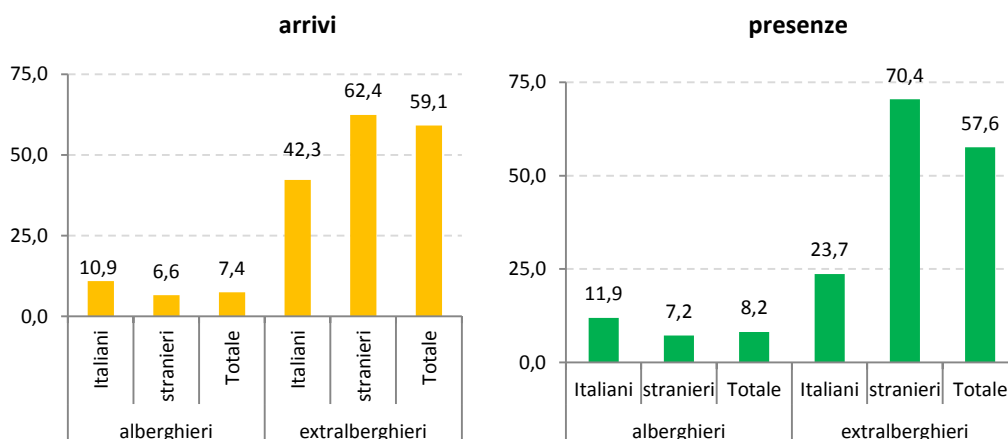

Anche le **strutture extralberghiere** sono risultate molto dinamiche. Nel periodo considerato del 2016 i pernottamenti in queste strutture sono stati oltre 105mila, in crescita del +57,6% rispetto al 2015, vale a dire circa 38mila presenze in più.

La spinta più forte è venuta dagli stranieri, che hanno fatto registrare oltre 82mila soggiorni (+70,4%; in valore assoluto +34mila pernottamenti); bene comunque anche gli italiani con quasi 23mila presenze e una crescita del +23,7% (circa 4mila notti in più).

La durata media del soggiorno si è fermata a 2,1 notti (3,1 gli italiani, 1,9 gli stranieri), allo stesso livello degli ultimi anni.

Osservando la serie storica di arrivi e presenze nel periodo gennaio - settembre a partire dall'anno 2009, si può notare come arrivi e pernottamenti siano ai massimi livelli sia negli esercizi alberghieri che in quelli extralberghieri.

COMUNE DI COMO. Serie storica 2009-2016 di arrivi e presenze per tipologia di esercizi ricettivi nel periodo GENNAIO – SETTEMBRE di ogni anno. Valori assoluti (con indicazione del massimo storico)

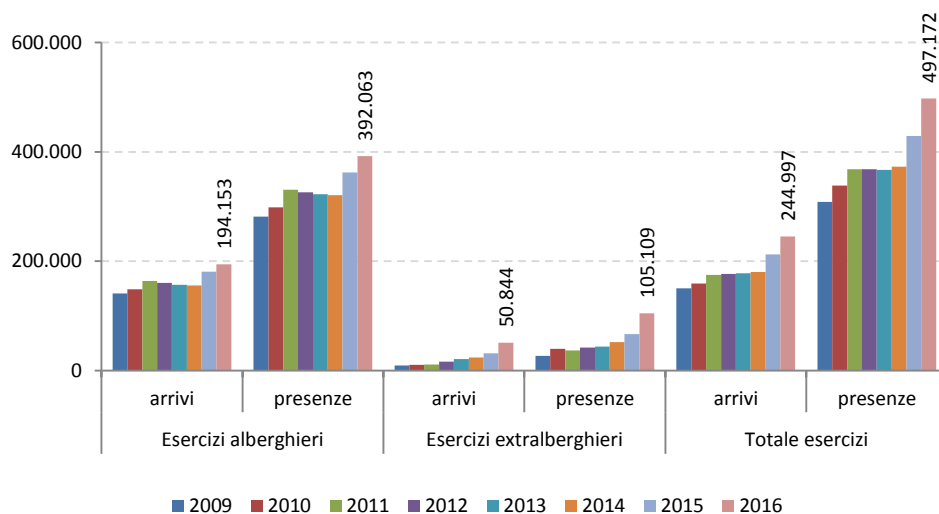

L'incidenza delle presenze complessive negli esercizi alberghieri sul totale delle presenze nei primi nove mesi dell'anno è sempre a livelli molto alti, ma in calo: era del 91,2% nel 2009, è risultata del 78,9% negli stessi mesi del 2016; conseguentemente la quota delle **strutture extralberghiere** è aumentata dall'8,8% al 21,1%.

4 turisti su 5 pernottano in una struttura alberghiera del capoluogo

COMUNE DI COMO. Incidenza delle presenze per tipologia di struttura ricettiva (alberghiera - extralberghiera) sul totale presenze nel periodo GENNAIO – SETTEMBRE di ogni anno. Serie storica 2009-2016

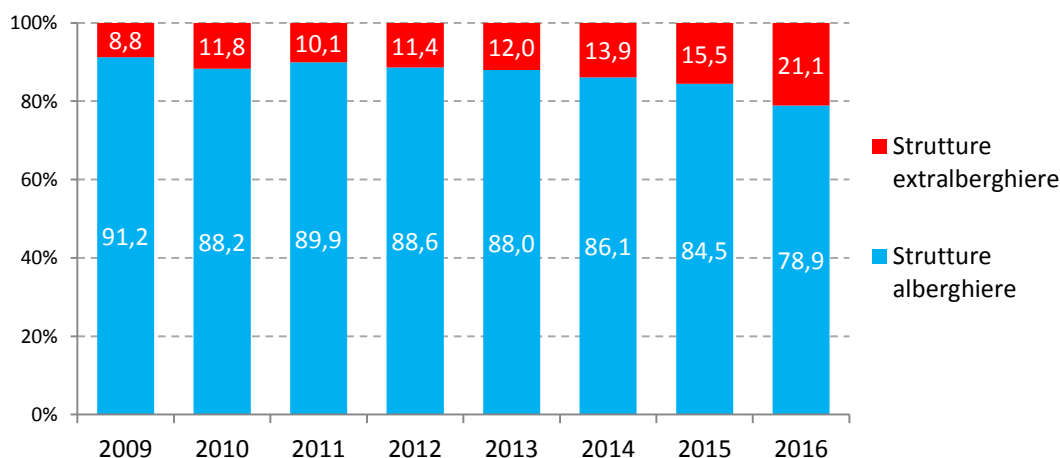

Il resto del territorio provinciale nel periodo gennaio - settembre 2016

In conclusione, osservati i flussi turistici dell'intera provincia e del comune di Como è opportuno analizzare i dati del **territorio provinciale escludendo Como**, per valutare anche la capacità di attrazione del capoluogo.

Nei primi nove mesi dell'anno scorso gli **arrivi** totali sono stati oltre 722mila (+7,2% rispetto allo stesso periodo del 2015): gli italiani che hanno passato almeno una notte nelle strutture ricettive lariane (esclusa Como) sono stati 186mila (+3,1%); gli ospiti esteri sono stati quasi 535mila (+8,7%).

Le **presenze** totali si sono attestate a quota 2,1 milioni, in aumento del +7,9% rispetto agli stessi mesi del 2015. Sono cresciuti sia i pernottamenti degli ospiti italiani (pari a 475mila, +0,4%) sia quelli dei turisti esteri (oltre 1,6 milioni, +10,3%).

La durata media del soggiorno è stabile intorno a 2,9 notti (gli italiani si fermano mediamente per 2,5 giorni, gli stranieri per 3).

Arrivi e presenze di turisti italiani e stranieri in provincia di Como (escluso comune di Como). Variazione percentuale tendenziale - periodo gennaio/settembre 2016 rispetto al 2015

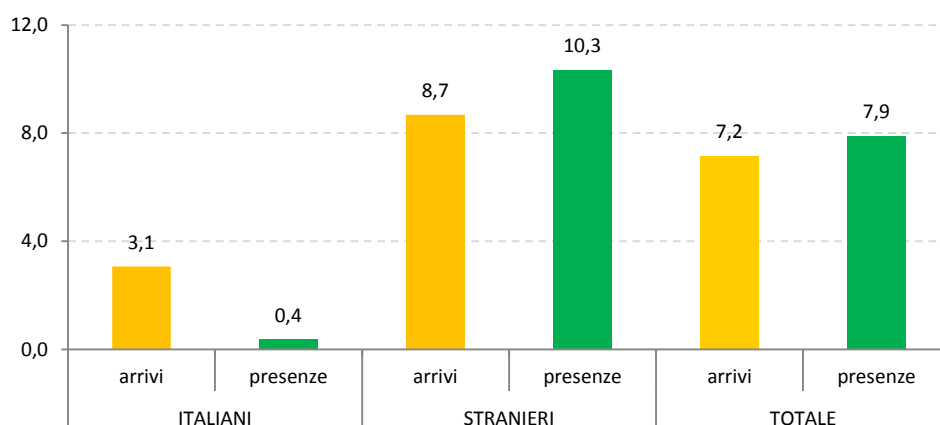

Osservando la serie storica di arrivi e presenze nel periodo gennaio - settembre a partire dall'anno 2009, si può notare come arrivi e pernottamenti di turisti stranieri siano ai massimi livelli ed in continua crescita.

L'eccellente andamento del turismo estero ha trascinato anche arrivi e presenze totali al massimo storico, nonostante la dinamica meno positiva del turismo nazionale che non riesce ancora a raggiungere il picco di presenze dell'anno 2010.

Serie storica 2009-2016 di arrivi e presenze per provenienza dei turisti (italiani e stranieri) in provincia di Como (escluso comune di Como) nel periodo GENNAIO – SETTEMBRE di ogni anno. Valori assoluti (con indicazione del massimo storico)

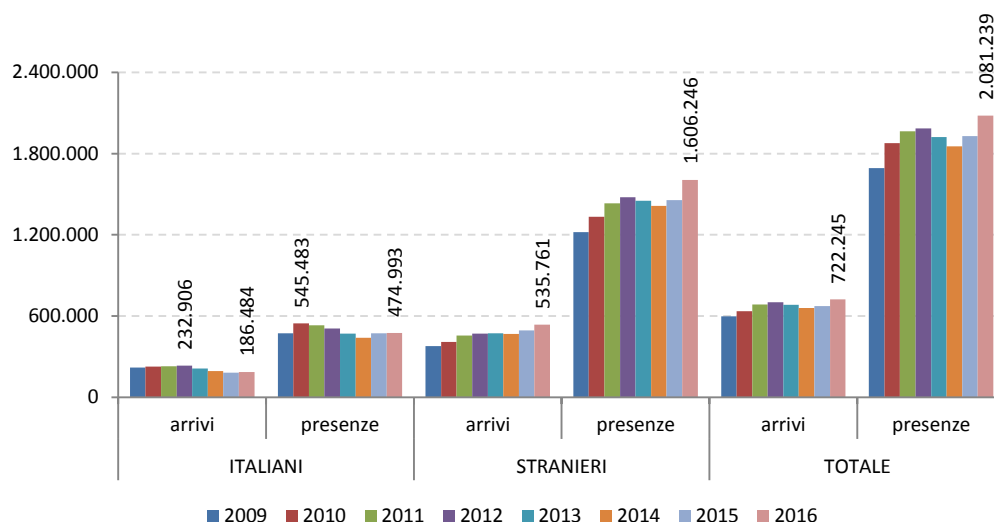

Anche escludendo Como, il quadro che emerge dall'analisi dell'incidenza delle presenze di italiani e stranieri sul totale delle presenze nei primi nove mesi dell'anno non cambia: è crescente l'importanza del turismo estero, quasi 4 turisti su 5 sono stranieri.

Incidenza delle presenze per provenienza dei turisti (italiani - stranieri) sul totale presenze in provincia di Como (escluso comune di Como) nel periodo GENNAIO – SETTEMBRE di ogni anno. Serie storica 2009-2016

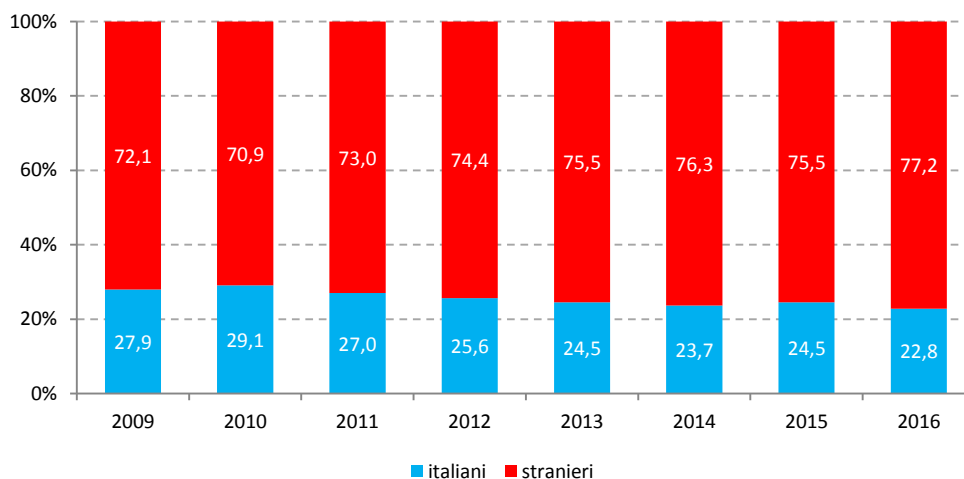

Con riferimento alle diverse tipologie di strutture ricettive, le presenze complessive negli **esercizi alberghieri** hanno superato quota 1,3 milioni: +5,0% rispetto agli stessi mesi del 2015, pari a circa 62mila soggiorni in più.

La durata media del soggiorno è stabile intorno a 2,4 notti.

Arrivi e presenze negli esercizi alberghieri ed extralberghieri in provincia di Como (escluso comune di Como). Variazioni % periodo GENNAIO – SETTEMBRE 2015/2016

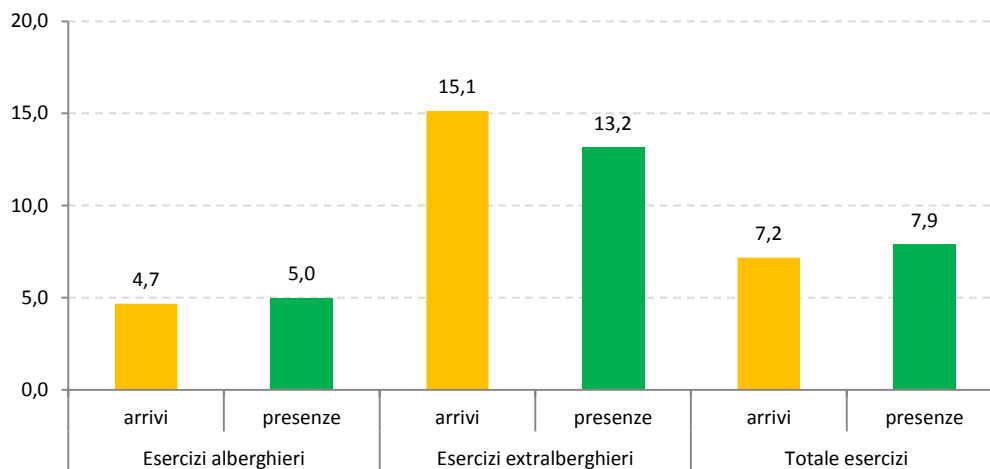

Buona anche la performance delle **strutture extralberghiere**. Nel periodo considerato del 2016 i pernottamenti in queste strutture sono stati oltre 776mila, in crescita del +13,2% rispetto al 2015, vale a dire circa 90mila presenze in più.

Negli esercizi complementari la durata media del soggiorno si è fermata a 4,2 notti, in costante diminuzione negli ultimi anni (era stata di 6,2 pernottamenti nel 2010).

Osservando la serie storica di arrivi e presenze nel periodo gennaio - settembre a partire dall'anno 2009, si può notare come arrivi e pernottamenti siano ai massimi livelli sia nel totale degli esercizi che in quelli extralberghieri; per quanto riguarda gli alberghi, gli arrivi non hanno ancora recuperato la quota del 2012.

Serie storica 2009-2016 di arrivi e presenze per tipologia di esercizi ricettivi in provincia di Como (escluso comune di Como) nel periodo GENNAIO – SETTEMBRE di ogni anno. Valori assoluti (con indicazione del massimo storico)

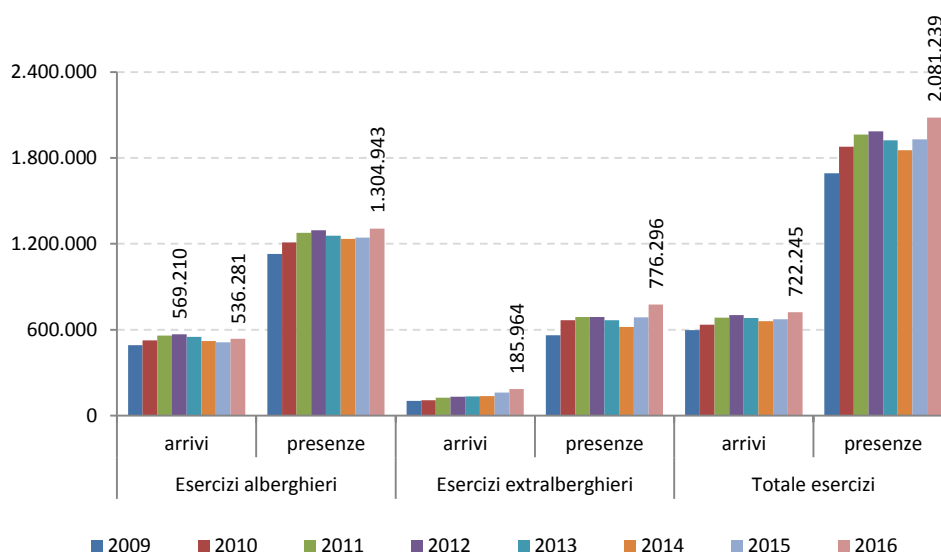

Quasi due terzi dei turisti pernottano in una struttura alberghiera

L'incidenza delle presenze complessive negli esercizi alberghieri sul totale delle presenze nei primi nove mesi dell'anno è in calo: era del 66,8% nel 2009, è risultata del 62,7% negli stessi mesi del 2016; conseguentemente la quota delle strutture extralberghiere è aumentata dal 33,2% al 37,3%.

Incidenza delle presenze per tipologia di struttura ricettiva (alberghiera - extralberghiera) sul totale presenze in provincia di Como (escluso comune di Como) nel periodo GENNAIO – SETTEMBRE di ogni anno. Serie storica 2009-2016

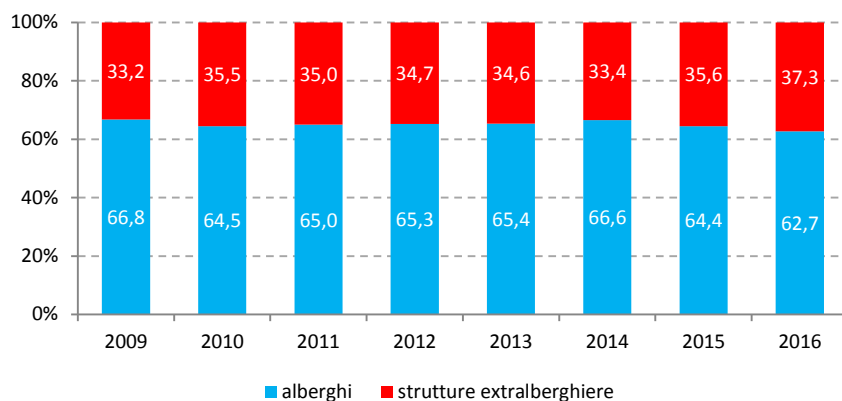

L'analisi dell'incidenza delle presenze nel comune di Como rispetto al totale delle presenze provinciali nel periodo gennaio - settembre dell'anno evidenzia il crescente richiamo esercitato dal capoluogo: nel 2009 la quota di Como era del 15,4%, è aumentata fino al 19,3% negli stessi mesi del 2016; di conseguenza la quota degli altri comuni è scesa dall'84,6% all'80,7%.

Incidenza delle presenze per ambito territoriale (comune di Como – resto della provincia) sul totale presenze in provincia di Como nel periodo GENNAIO – SETTEMBRE di ogni anno. Serie storica 2009-2016

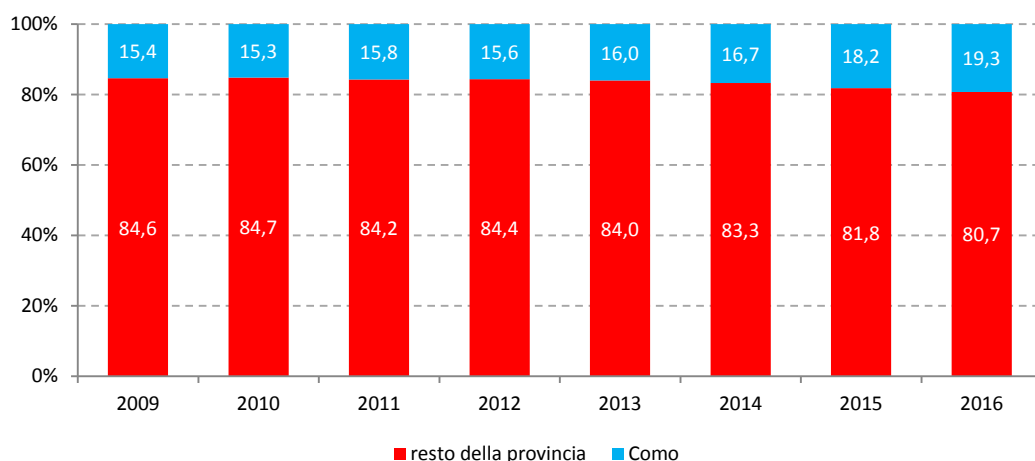

La provenienza dei turisti stranieri in provincia di Como nel periodo gennaio – settembre 2016

La Germania si conferma il primo Paese di provenienza di turisti stranieri con 392mila pernottamenti, in forte crescita rispetto al 2015 (+22,5%). Molto dinamici i soggiorni nelle strutture alberghiere (211mila, +15,6%), ancor meglio gli esercizi extralberghieri (180mila, +31,6%).

Giornate di presenza dei turisti stranieri. Graduatoria dei primi 10 Paesi di provenienza. Valori assoluti e variazione 2015/2016. Provincia di Como. Periodo GENNAIO–SETTEMBRE 2016

PERIODO GENNAIO - SETTEMBRE 2016				VARIAZIONE 2015/2016		
Paesi esteri di provenienza	Esercizi alberghieri	Esercizi extralberghieri	Totale	Esercizi alberghieri	Esercizi extralberghieri	Totale
GERMANIA	211.362	180.360	391.722	15,6	31,6	22,5
REGNO UNITO	286.719	41.652	328.371	4,9	56,8	9,5
PAESI BASSI	61.266	124.141	185.407	22,2	6,0	10,9
STATI UNITI D'AMERICA	144.867	24.523	169.390	-0,6	20,4	1,9
SVIZZERA E LIECHTNSTEIN	89.482	76.359	165.841	3,7	2,5	3,2
FRANCIA	100.793	53.838	154.631	-0,5	39,1	10,4
BELGIO	51.358	19.574	70.932	13,5	26,6	16,8
AUSTRALIA	43.083	11.862	54.945	-3,6	20,0	0,6
DANIMARCA	20.833	11.631	32.464	52,6	65,8	57,1
SPAGNA	20.002	8.241	28.243	10,3	64,8	22,1
RUSSIA	19.967	7.933	27.900	-20,9	22,7	-12,0
IRLANDA	25.295	2.520	27.815	8,8	47,3	11,4
AUSTRIA	13.664	10.607	24.271	-1,9	-2,7	-2,2
SVEZIA	17.218	4.542	21.760	33,3	54,0	37,1
ROMANIA	14.029	4.306	18.335	22,6	26,2	23,4
CANADA	13.288	3.500	16.788	-7,7	40,5	-0,6
POLONIA	9.931	5.129	15.060	10,6	38,7	18,8
CINA	11.344	2.146	13.490	-21,4	-7,2	-19,5
FINLANDIA	8.486	3.612	12.098	1,6	22,0	7,0
NORVEGIA	9.113	2.654	11.767	24,8	12,1	21,7

Stabili al secondo posto i turisti del **Regno Unito**, con 328mila presenze (+9,5% del totale); decisa prevalenza per gli alberghi con 287mila pernottamenti (+4,9%), in forte aumento le strutture complementari (+56,8%).

Finalmente in ripresa gli ospiti provenienti dai **Paesi Bassi** (185mila presenze, +10,9%) che tradizionalmente prediligono gli esercizi extralberghieri.

Al quarto e al quinto posto conferma per **Stati Uniti** e **Svizzera**, entrambi in leggera crescita.

In un quadro sicuramente positivo con presenze in aumento praticamente da quasi tutti i Paesi del mondo, si segnalano tre situazioni negative: la **Russia**, sotto le 28mila presenze (-12% rispetto allo stesso periodo del 2015; giù soprattutto gli alberghi: -

20,9%); la **Cina** con 13mila pernottamenti (-19,5%) e il **Brasile** (12mila presenze, -8% a causa del calo negli alberghi, -13,2%).

La provenienza dei turisti stranieri nel comune di Como nel periodo gennaio – settembre 2016

Nel periodo gennaio – settembre 2016, anche nel comune di Como la **Germania** è risultata il primo Paese di provenienza di turisti stranieri con quasi 44mila pernottamenti, in forte crescita rispetto al 2015 (+13,8%), soprattutto negli esercizi extralberghieri (12mila presenze, +55,3%).

COMUNE DI COMO. Giornate di presenza dei turisti stranieri. Graduatoria dei primi 10 Paesi di provenienza. Valori assoluti e variazione 2015/2016. Periodo GENNAIO–SETTEMBRE 2016

Paesi esteri di provenienza	PERIODO GENNAIO - SETTEMBRE 2016			VARIAZIONE 2015/2016		
	Esercizi alberghieri	Esercizi extralberghieri	Totale	Esercizi alberghieri	Esercizi extralberghieri	Totale
GERMANIA	31.468	12.448	43.916	2,9	55,3	13,8
STATI UNITI D'AMERICA	38.566	4.492	43.058	-0,7	53,5	3,0
REGNO UNITO	28.971	6.374	35.345	16,2	105,6	26,1
FRANCIA	23.669	10.928	34.597	17,5	58,0	27,8
SVIZZERA E LIECHTENSTEIN	25.831	6.840	32.671	-0,7	74,8	9,2
AUSTRALIA	13.695	3.546	17.241	-2,3	53,2	5,6
PAESI BASSI	9.418	6.225	15.643	2,0	60,6	19,3
BELGIO	9.907	3.531	13.438	6,4	45,1	14,4
SPAGNA	7.973	3.058	11.031	23,5	143,1	43,0
RUSSIA	7.046	2.058	9.104	-7,8	73,4	3,1
ROMANIA	7.483	542	8.025	20,9	42,3	22,1
SVEZIA	5.465	1.079	6.544	38,5	200,6	52,0
CANADA	5.264	753	6.017	7,9	57,2	12,3
BRASILE	4.860	798	5.658	-22,7	27,5	-18,2
CINA	4.473	1.157	5.630	-20,7	56,6	-11,8
TURCHIA	4.737	840	5.577	16,3	157,7	26,8
FINLANDIA	4.512	1.020	5.532	53,4	54,8	53,7
ARGENTINA	4.040	795	4.835	13,1	86,2	20,9
AUSTRIA	3.240	894	4.134	0,7	21,6	4,6
DANIMARCA	2.881	839	3.720	25,5	117,4	38,7

Al secondo posto, ma di poco, i turisti provenienti dagli Stati Uniti: 43mila pernottamenti, +3% rispetto al 2015.

Regno Unito e Francia entrambi con circa 35mila presenze, in forte aumento (rispettivamente, +26,1% e +27,8%).

Al quinto posto con una buona performance la **Svizzera**, oltre 32mila notti e +9,2%.

Anche per il comune di Como, in un quadro molto positivo con presenze in aumento praticamente da quasi tutti i Paesi del mondo, si segnalano alcune situazioni negative: la **Cina** e il **Brasile** con meno di 6mila presenze, in calo rispettivamente del -11,8% e -18,2% a causa dell'arretramento delle notti in albergo (oltre -20%).